



**OSSERVATORIO REDDITI:
aggiornamento dati all'anno d'imposta 2019.
- dati del Dipartimento delle Finanze del Ministero
dell'Economia e delle Finanze**

Report – aggiornamento dati anno d’imposta 2019

- dati Ministero dell’Economia e delle Finanze -

Il Dipartimento delle Finanze del Ministero dell’Economia e delle Finanze (MEF) rende disponibili le statistiche sulle dichiarazioni dei redditi delle persone fisiche per l’anno d’imposta 2019.

I dati contenuti nel nostro portale e riferiti agli anni precedenti al 2017 sono stati ricalcolati a seguito del passaggio del comune di Sappada dalla regione Veneto alla regione Friuli Venezia Giulia.

Il reddito complessivo dichiarato dai contribuenti bellunesi mantiene l’andamento crescente, raggiungendo nell’anno d’imposta 2019 i 3.532.812.610 euro segnando così un incremento dello 0,74% rispetto allo stesso dato rilevato nell’anno precedente.

Nei grafici 1 e 2 vengono riportati rispettivamente l’ammontare e la frequenza del reddito complessivo per classi di reddito e la variazione percentuale rispetto allo stesso dato dell’anno d’imposta precedente.

Per la scarsa rilevanza e per rendere più leggibili i grafici è stata omessa dal grafico la classe “reddito minore o uguale a 0 euro”.

Disaggregando il reddito per classi e confrontando i dati riferiti all’anno di imposta 2019 con quelli dell’anno precedente viene confermata, come nei report precedenti, la diminuzione del reddito in corrispondenza delle classi basse e l’aumento del reddito in corrispondenza delle classi alte.

Va sottolineato però che nel tempo il calo nelle classi basse si fa più consistente, mentre l’aumento nelle classi più abbienti diventa più contenuto.

Grafico 1 – Ammontare del reddito complessivo in provincia di Belluno: anno d’imposta 2018, 2019 e variazione tendenziale.

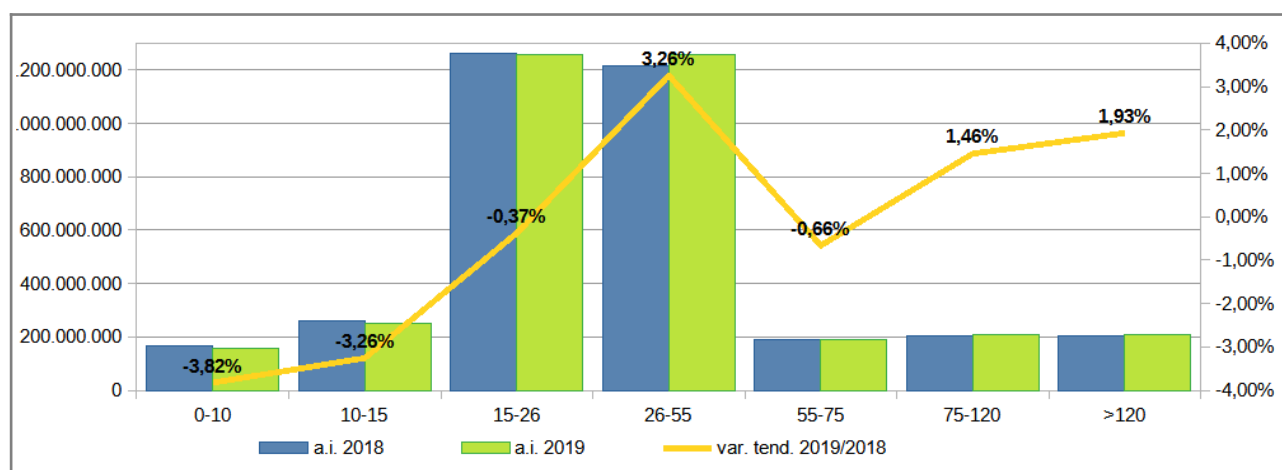

Fonte: ns elaborazioni su dati Ministero dell’Economia e delle Finanze

Grafico 2 – Frequenza del reddito complessivo in provincia di Belluno: anno d'imposta 2018, 2019 e variazione tendenziale.

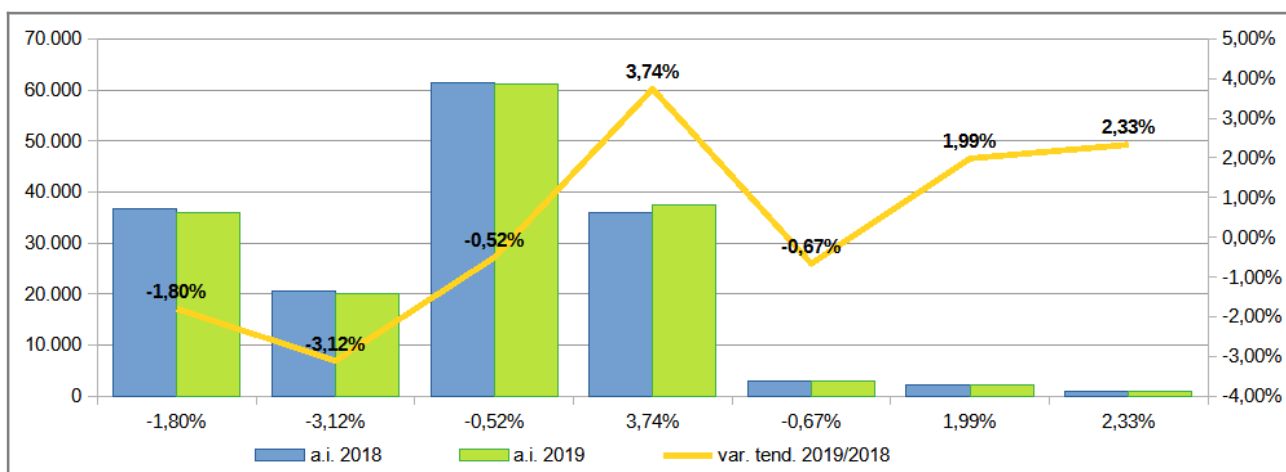

Fonte: ns elaborazioni su dati Ministero dell'Economia e delle Finanze

Il reddito medio dichiarato dai bellunesi viene calcolato come rapporto tra l'ammontare e la frequenza e risulta pari a 22.011,70 euro: in crescita costante negli anni.

Il confronto con l'Italia e il Veneto conferma la stessa posizione degli anni precedenti ovvero il reddito medio calcolato per la provincia di Belluno è minore rispetto a quello calcolato per il Veneto (22.895,45 €) ma è più alto rispetto a quello dell'Italia (21.778,56 €).

Si riporta di seguito, nel grafico 3 e nella tabella 1, il reddito medio comunale e la variazione in termini assoluti e percentuali tra gli anni d'imposta 2019 e 2018. Nella loro lettura si deve ricordare che i dati comunali essendo talvolta di entità relativa sono soggetti ad ampie oscillazioni e quindi anche lievi modifiche possono generare percentuali consistenti.

Dei 61 comuni che compongono la provincia di Belluno, sono quindici (il 25%) ad avere il reddito medio maggiore rispetto al dato provinciale.

Nel grafico i comuni sono posizionati in ordine crescente in base al valore del reddito medio: in alto quelli con il reddito medio minore. Zoppè di Cadore è il comune con il reddito più basso (12.409,71 €) seguito, con redditi prossimi ai 17.000 €, dai comuni di Lamon e di Cibiana di Cadore.

Tra i comuni con il reddito medio maggiore si evidenziano San Vito di Cadore (23.847,31 €), Agordo (25.064,94), Belluno (25.180,56 €) e Cortina d'Ampezzo con un valore vicino ai 30.000 €.

Le variazioni di segno negativo interessano dieci comuni: la più pesante è quella registrata per il comune di Alleghe che perde poco più di 1.500 €.

Tra gli incrementi maggiori spiccano i comuni di Alano di Piave che con un incremento di 2.381,18 € (+12,90%) raggiunge un reddito medio pari a 20.843,67 € ed il comune di San Nicolò di Comelico che con una crescita di 2.110,49 € (+10,52%) ha un reddito medio che supera il dato provinciale.

Grafico 3 – Variazione tendenziale del reddito medio nei comuni della provincia di Belluno: anno d'imposta 2019 su anno d'imposta 2018.

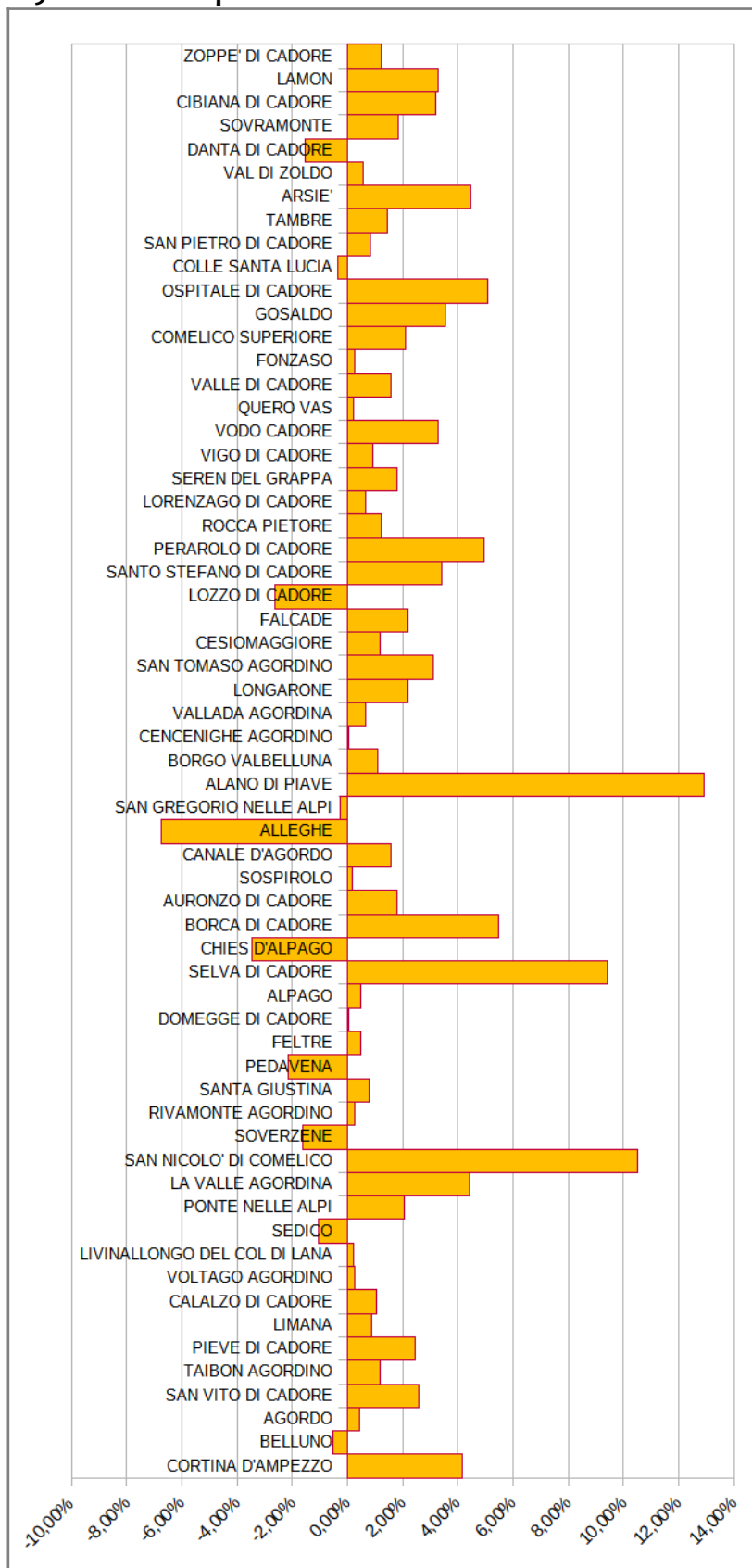

Fonte: ns elaborazioni su dati Ministero dell'Economia e delle Finanze

Tabella 1 – Reddito medio nei comuni della provincia di Belluno, variazione tendenziale e assoluta: anno d'imposta 2019 su anno d'imposta 2018.

Comune	Reddito medio 2019	Var. tendenziale 2019/2018	Differenza: val. assoluto
ZOPPE' DI CADORE	12.409,71	1,22%	149,70
LAMON	16.810,48	3,26%	531,22
CIBIANA DI CADORE	16.910,37	3,21%	525,58
SOVRAMONTE	17.321,77	1,84%	312,18
DANTA DI CADORE	17.507,42	-1,52%	-269,47
VAL DI ZOLDO	17.598,35	0,57%	100,10
ARSIE'	17.871,06	4,44%	760,27
TAMBRE	17.997,61	1,44%	255,47
SAN PIETRO DI CADORE	18.052,52	0,84%	149,88
COLLE SANTA LUCIA	18.316,83	-0,35%	-63,55
OSPITALE DI CADORE	18.445,32	5,09%	893,66
GOSALDO	18.563,97	3,53%	632,87
COMELICO SUPERIORE	18.739,20	2,09%	382,88
FONZASO	18.754,23	0,24%	45,79
VALLE DI CADORE	19.047,28	1,58%	295,83
QUERO VAS	19.109,44	0,19%	37,05
VODO CADORE	19.213,59	3,26%	607,23
VIGO DI CADORE	19.226,25	0,93%	176,50
SEREN DEL GRAPPA	19.402,01	1,78%	339,77
LORENZAGO DI CADORE	19.627,78	0,65%	127,07
ROCCA PIETORE	19.788,65	1,23%	240,67
PERAROLO DI CADORE	19.799,86	4,93%	930,48
SANTO STEFANO DI CADORE	19.961,90	3,41%	657,48
LOZZO DI CADORE	20.051,14	-2,61%	-537,49
FALCADE	20.149,94	2,18%	430,39
CESIOMAGGIORE	20.237,29	1,16%	232,55
SAN TOMASO AGORDINO	20.251,70	3,12%	612,67
LONGARONE	20.316,87	2,18%	433,80
VALLADA AGORDINA	20.551,92	0,64%	131,45
CENCENIGHE AGORDINO	20.578,14	0,02%	4,78
BORGO VALBELLUNA	20.762,89	1,10%	226,17
ALANO DI PIAVE	20.843,68	12,90%	2.381,18
SAN GREGORIO NELLE ALPI	20.904,91	-0,25%	-52,46
ALLEGHE	20.906,32	-6,75%	-1.512,59
CANALE D'AGORDO	20.915,46	1,58%	325,29
SOSPIROLO	20.935,50	0,18%	38,23
AURONZO DI CADORE	20.968,94	1,81%	372,38
BORCA DI CADORE	20.976,41	5,48%	1.089,64
CHIES D'ALPAGO	20.986,77	-3,47%	-755,39
SELVA DI CADORE	21.045,38	9,39%	1.807,39
ALPAGO	21.058,51	0,50%	103,86
DOMEGGE DI CADORE	21.654,85	0,04%	9,18
FELTRE	21.800,23	0,46%	100,85
PEDAVENA	21.819,03	-2,17%	-483,79
SANTA GIUSTINA	21.820,95	0,80%	173,45
RIVAMONTE AGORDINO	21.984,20	0,25%	55,11
SOVERZENE	22.116,62	-1,61%	-362,13
SAN NICOLO' DI COMELICO	22.177,21	10,52%	2.110,49
LA VALLE AGORDINA	22.275,87	4,40%	938,97
PONTE NELLE ALPI	22.442,78	2,05%	450,79
SEDICO	22.499,26	-1,03%	-234,77
LIVINALLONGO DEL COL DI LANA	22.532,77	0,24%	53,35
VOLTAGO AGORDINO	22.655,68	0,26%	58,64
CALALZO DI CADORE	22.661,40	1,06%	237,01
LIMANA	22.953,47	0,87%	197,60
PIEVE DI CADORE	23.011,87	2,45%	550,66
TAIBON AGORDINO	23.117,47	1,18%	268,77
SAN VITO DI CADORE	23.847,31	2,59%	601,98
AGORDO	25.064,94	0,46%	113,86
BELLUNO	25.180,56	-0,53%	-133,22
CORTINA D'AMPEZZO	29.670,95	4,14%	1.178,44
PROVINCIA	22.011,70	0,88%	191,04

Fonte: ns elaborazioni su dati Ministero dell'Economia e delle Finanze

Nel grafico 4 si esamina il reddito dell'anno di imposta 2019 per tipologia. Il 55,07% del reddito dichiarato dai bellunesi proviene da lavoro dipendente ed il 30,08% da pensione. Per quote minori figurano i redditi da lavoro autonomo, d'impresa e da partecipazione (complessivamente 11,38%), e, a distanza, il reddito da fabbricati 2,75%.

Grafico 4 – Composizione del reddito medio per tipologia: provincia di Belluno, anno d'imposta 2019.

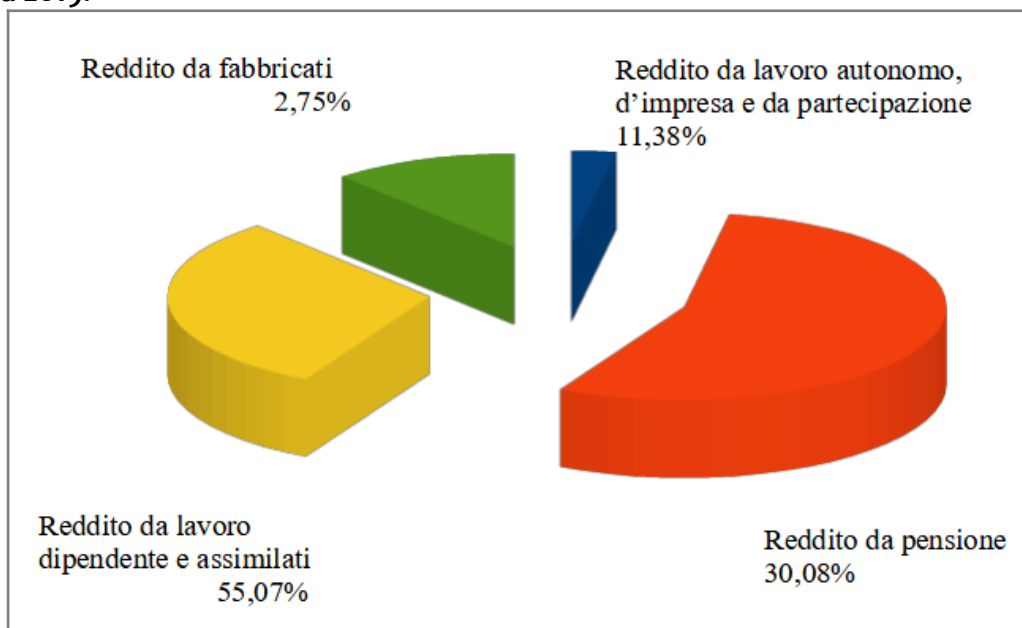

Fonte: ns elaborazioni su dati Ministero dell'Economia e delle Finanze

Considerato il peso relativo della componente reddito da fabbricati e per rendere più chiara la lettura del grafico, questa variabile non viene riportata nel grafico seguente che riporta l'andamento del reddito medio per tipologia negli ultimi otto anni.

Grafico 5 – Reddito medio per tipologia: provincia di Belluno, serie storica anni d'imposta 2012-2019.

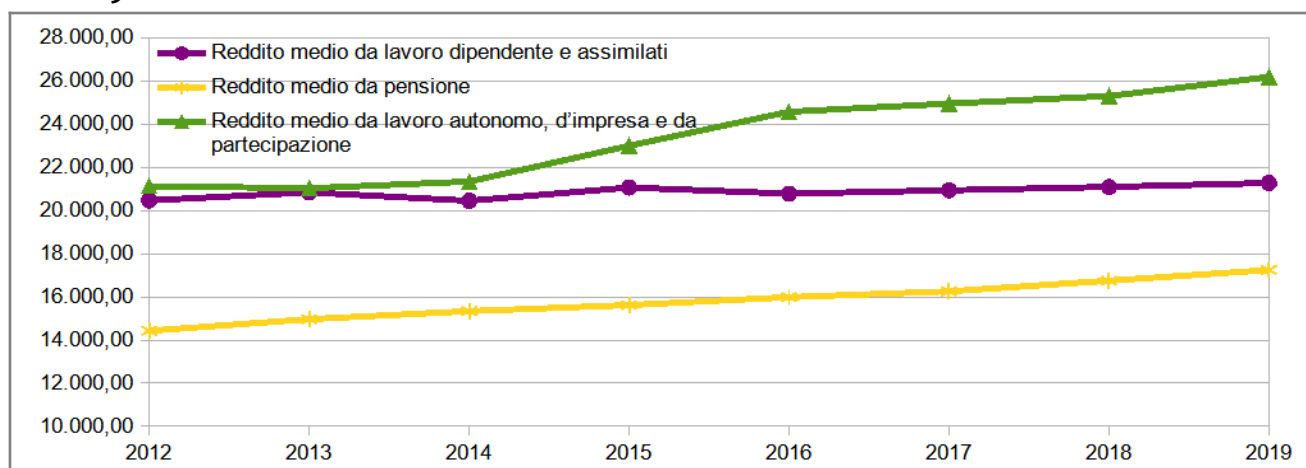

Fonte: ns elaborazioni su dati Ministero dell'Economia e delle Finanze

Si vede così che il reddito da pensione che riporta i valori minori disegna una crescita costante nel tempo e, con un aumento da inizio periodo del 19,53% (+ 2.817,14 €) si attesta nel 2019 ad un importo prossimo ai 17.200 €.

Il reddito da lavoro dipendente e assimilati, dopo aver registrato un andamento oscillante nei primi anni, pare essere in crescita, realizzando nel periodo in esame un incremento del 3,95%.

Importante anche l'andamento del reddito da lavoro autonomo, d'impresa e da partecipazione che, quasi costante nei primi tre anni, registra un forte incremento nel periodo intermedio per poi mantenere comunque un andamento crescente anche se più contenuto che lo porta a superare, nel 2019, i 26.000 €.