



OSSERVATORIO REDDITI:
aggiornamento dati all'anno d'imposta 2020.
Ministero dell'Economia e delle Finanze

Report – aggiornamento dati anno d'imposta 2020

- dati Ministero dell'Economia e delle Finanze -

Il Dipartimento delle Finanze del Ministero dell'Economia e delle Finanze (MEF) rende disponibili le statistiche sulle dichiarazioni dei redditi delle persone fisiche per l'anno d'imposta 2020.

I dati contenuti nel nostro portale e riferiti agli anni precedenti al 2017 sono stati ricalcolati a seguito del passaggio del comune di Sappada dalla regione Veneto alla regione Friuli Venezia Giulia.

Il reddito complessivo dichiarato dai contribuenti bellunesi risente nel 2020 della pandemia e diminuisce il proprio ammontare raggiungendo nell'anno d'imposta 2020 i 3.356.719.071 euro complessivi segnando così una diminuzione del -2,1% rispetto allo stesso dato rilevato nell'anno precedente.

Nei grafici 1 e 2 vengono riportati rispettivamente l'ammontare e la frequenza del reddito complessivo per classi di reddito e la variazione percentuale rispetto allo stesso dato dell'anno d'imposta precedente.

Per la scarsa rilevanza e per rendere più leggibili i grafici è stata omessa dal grafico la classe "reddito minore o uguale a 0 euro".

Disaggregando il reddito per classi e confrontando i dati riferiti all'anno di imposta 2020 con quelli dell'anno precedente ci evidenziano una tenuta del reddito in corrispondenza delle classi basse, una diminuzione delle classi intermedie e l'aumento del reddito in corrispondenza delle classi più alte.

Grafico 1 – Ammontare del reddito complessivo in provincia di Belluno: anno d'imposta 2019, 2020 e variazione tendenziale.

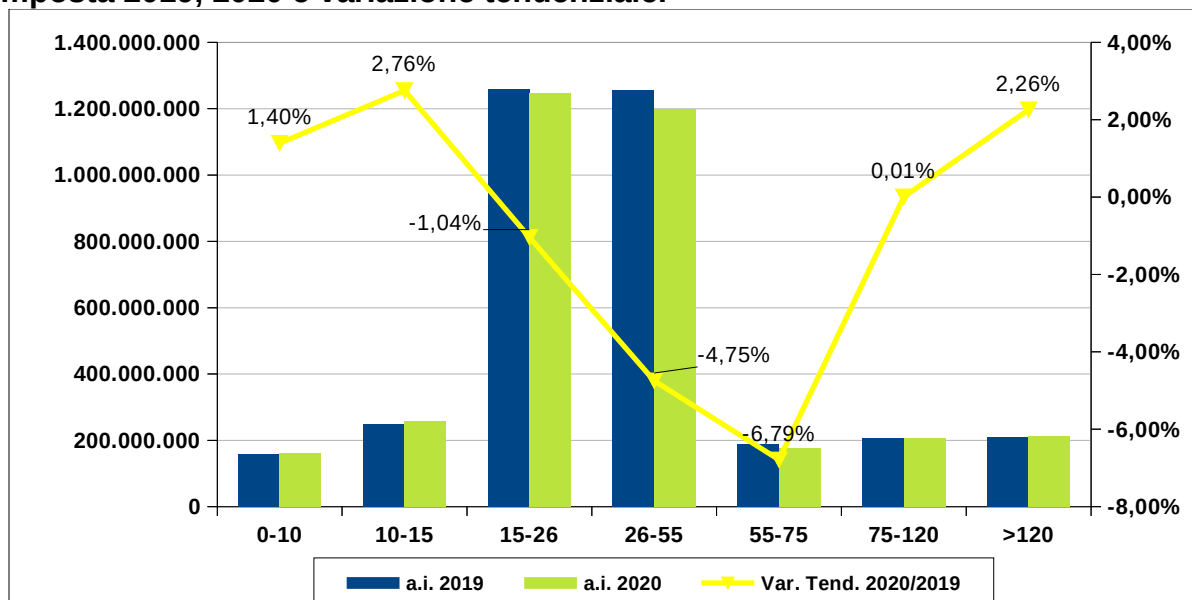

Fonte: ns elaborazioni su dati Ministero dell'Economia e delle Finanze

Le frequenze presenti nel grafico 2 seguono lo stesso andamento dell'ammontare delle classi di reddito confermando le diminuzioni delle classi centrali.

Grafico 2 – Frequenza del reddito complessivo in provincia di Belluno: anno d'imposta 2019, 2020 e variazione tendenziale.

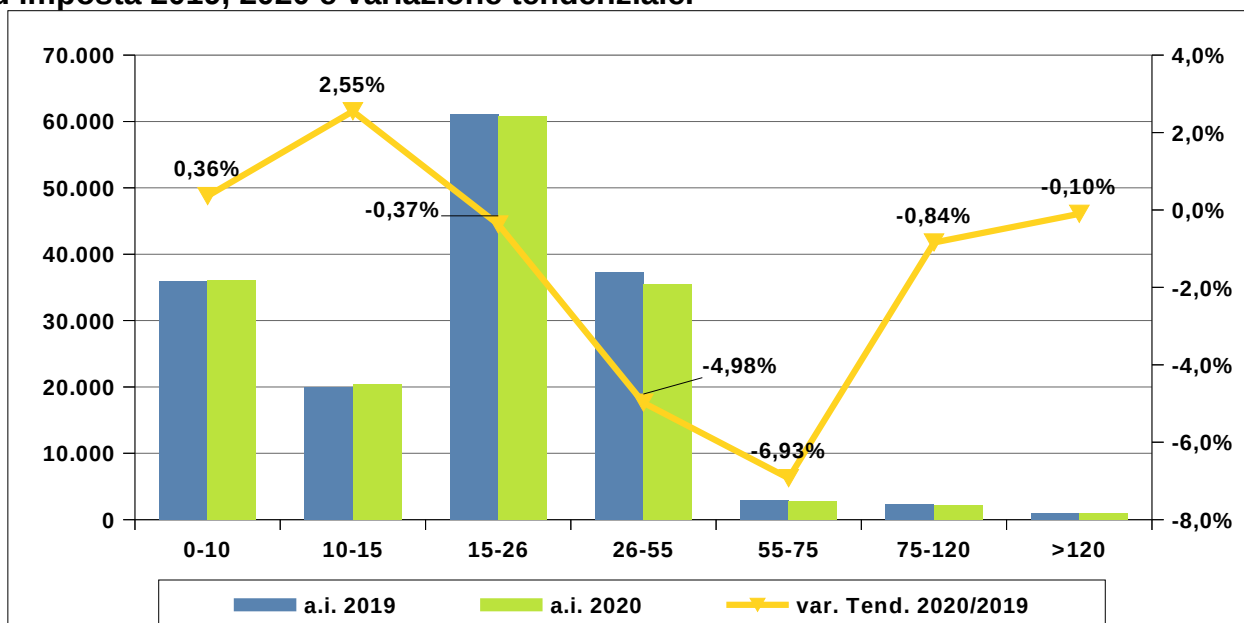

Fonte: ns elaborazioni su dati Ministero dell'Economia e delle Finanze

Il reddito medio dichiarato dai bellunesi viene calcolato come rapporto tra l'ammontare e la frequenza e risulta pari a 20.795,70 euro in diminuzione rispetto al 2019. Nella tabella 1 si possono vedere i dati in dettaglio.

Tabella 1 – Ammontare totale per classi reddito nella provincia di Belluno, variazione tendenziale: anni d'imposta 2019 e 2020.

Classi di reddito in migliaia di euro	Ammontare totale per anno di imposta e classi di reddito		Variazione Tendenziale 2020/2019	Numero di contribuenti totale per anno di imposta e classi di reddito		Variazione tendenziale 2020/2019
	2019	2020		2019	2020	
<0	-6.598	0	0,00%	4	0	0,00%
0-10	159.614.213	161.841.124	1,40%	35.914	36.044	0,36%
10-15	250.245.552	257.144.622	2,76%	19.956	20.465	2,55%
15-26	1.259.574.787	1.246.483.701	-1,04%	61.038	60.810	-0,37%
26-55	1.257.101.542	1.197.415.940	-4,75%	37.329	35.471	-4,98%
55-75	189.771.164	176.888.421	-6,79%	2.987	2.780	-6,93%
75-120	207.376.583	207.394.332	0,01%	2.260	2.241	-0,84%
>120	209.135.367	213.862.475	2,26%	1.009	1.008	-0,10%
Provincia	3.532.812.610	3.461.030.615	-2,03%	160.497	158.819	-1,05%

Fonte: ns elaborazioni su dati Ministero dell'Economia e delle Finanze

Il confronto con l'Italia e il Veneto vede cambiare la posizione rispetto agli anni precedenti perché il reddito medio calcolato per la provincia di Belluno è minore sia rispetto a quello calcolato per il Veneto (21.632,50 €) sia rispetto a quello dell'Italia (20.850,65 €).

Nel grafico 3 e nella successiva tabella 2 viene presentato il reddito medio disaggregato per comune e le corrispondenti variazioni sia in termini assoluti che percentuali tra gli anni d'imposta 2019 e 2020. Nella loro lettura si deve ricordare che i dati comunali essendo talvolta di entità numerica modesta sono soggetti ad ampie oscillazioni e quindi anche piccole modifiche possono generare variazioni percentuali consistenti. Dei 61 comuni che compongono la provincia di Belluno, sono 22 (il 36%) ad avere il reddito medio maggiore rispetto al dato provinciale.

Nel grafico 3 i comuni sono posizionati in ordine crescente in base al valore del reddito medio: in alto quelli con il reddito medio minore. Zoppè di Cadore è il comune con il reddito più basso (11.481,90 €) seguito, con redditi intorno ai 16.500 €, dai comuni di Val di Zoldo, Lamon e Cibiana di Cadore.

Grafico 3 – Variazione tendenziale del reddito medio nei comuni della provincia di Belluno: anno d'imposta 2020 su anno d'imposta 2019.

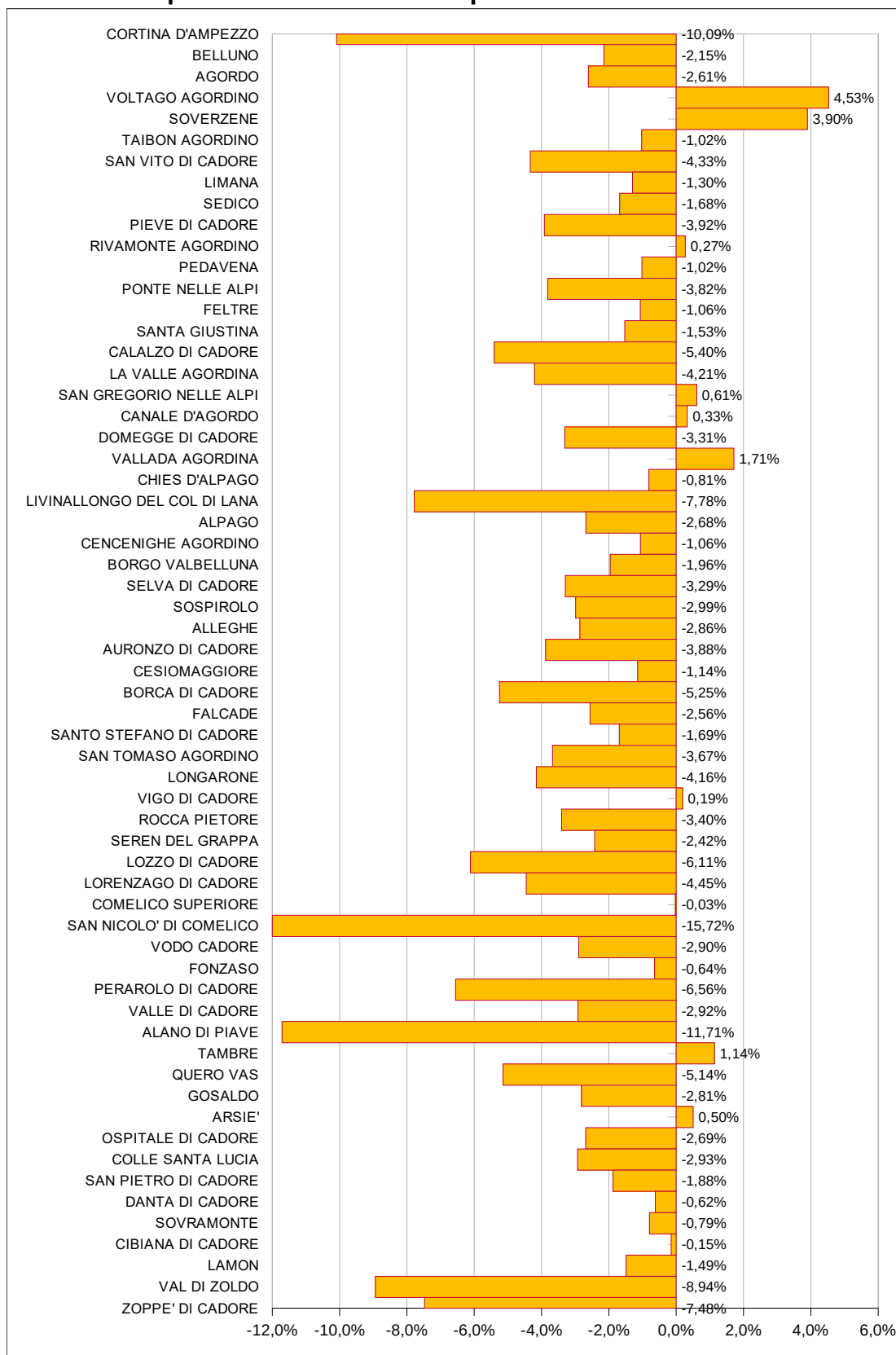

Fonte: ns. elaborazioni su dati Ministero dell'Economia e delle Finanze

Tabella 2 – Reddito medio nei comuni della provincia di Belluno, variazione tendenziale e assoluta: anno d'imposta 2020 su anno d'imposta 2019.

Comune	Reddito medio 2020	Var. Tendenziale 2020/2019	Differenza: val. assoluto
ZOPPE' DI CADORE	11.481,90	-7,48%	-927,80
VAL DI ZOLDO	16.025,83	-8,94%	-1.572,53
LAMON	16.560,47	-1,49%	-250,02
CIBIANA DI CADORE	16.885,40	-0,15%	-24,97
SOVRAMONTE	17.184,32	-0,79%	-137,46
DANTA DI CADORE	17.398,52	-0,62%	-108,90
SAN PIETRO DI CADORE	17.712,97	-1,88%	-339,55
COLLE SANTA LUCIA	17.780,03	-2,93%	-536,80
OSPITALE DI CADORE	17.948,97	-2,69%	-496,35
ARSIE'	17.961,23	0,50%	90,17
GOSALDO	18.041,73	-2,81%	-522,23
QUERO VAS	18.126,95	-5,14%	-982,49
TAMBRE	18.202,43	1,14%	204,81
ALANO DI PIAVE	18.402,85	-11,71%	-2.440,83
VALLE DI CADORE	18.491,27	-2,92%	-556,01
PERAROLO DI CADORE	18.501,98	-6,56%	-1.297,89
FONZASO	18.634,39	-0,64%	-119,84
VODO CADORE	18.657,04	-2,90%	-556,55
SAN NICOLO' DI COMELICO	18.690,48	-15,72%	-3.486,73
COMELICO SUPERIORE	18.734,34	-0,03%	-4,85
LORENZAGO DI CADORE	18.753,54	-4,45%	-874,24
LOZZO DI CADORE	18.825,57	-6,11%	-1.225,57
SEREN DEL GRAPPA	18.931,89	-2,42%	-470,11
ROCCA PIETORE	19.115,10	-3,40%	-673,56
VIGO DI CADORE	19.263,19	0,19%	36,94
LONGARONE	19.472,47	-4,16%	-844,40
SAN TOMASO AGORDINO	19.508,04	-3,67%	-743,66
SANTO STEFANO DI CADORE	19.624,54	-1,69%	-337,36
FALCADE	19.634,24	-2,56%	-515,70
BORCA DI CADORE	19.875,62	-5,25%	-1.100,79
CESIOMAGGIORE	20.005,91	-1,14%	-231,38
AURONZO DI CADORE	20.155,94	-3,88%	-813,00
ALLEGHE	20.308,27	-2,86%	-598,05
SOSPIROLO	20.310,25	-2,99%	-625,25
SELVA DI CADORE	20.352,45	-3,29%	-692,93
BORGO VALBELLUNA	20.356,37	-1,96%	-406,53
CENCENIGHE AGORDINO	20.359,11	-1,06%	-219,03
ALPAGO	20.493,39	-2,68%	-565,12
LIVINALLONGO DEL COL DI LANA	20.778,69	-7,78%	-1.754,08
CHIES D'ALPAGO	20.816,15	-0,81%	-170,62
VALLADA AGORDINA	20.904,30	1,71%	352,37
DOMEGGE DI CADORE	20.938,56	-3,31%	-716,29
CANALE D'AGORDO	20.984,46	0,33%	69,01
SAN GREGORIO NELLE ALPI	21.032,76	0,61%	127,85
LA VALLE AGORDINA	21.337,91	-4,21%	-937,96
CALALZO DI CADORE	21.436,90	-5,40%	-1.224,50
SANTA GIUSTINA	21.487,65	-1,53%	-333,30
FELTRE	21.568,07	-1,06%	-232,16
PONTE NELLE ALPI	21.586,39	-3,82%	-856,39
PEDAVENA	21.597,16	-1,02%	-221,87
RIVAMONTE AGORDINO	22.043,87	0,27%	59,67
PIEVE DI CADORE	22.110,83	-3,92%	-901,04
SEDICO	22.121,56	-1,68%	-377,70
LIMANA	22.655,50	-1,30%	-297,97
SAN VITO DI CADORE	22.813,94	-4,33%	-1.033,37
TAIBON AGORDINO	22.880,56	-1,02%	-236,91
SOVERZENE	22.979,06	3,90%	862,44
VOLTAGO AGORDINO	23.681,92	4,53%	1.026,24
AGORDO	24.411,43	-2,61%	-653,51
BELLUNO	24.639,20	-2,15%	-541,36
CORTINA D'AMPEZZO	26.678,27	-10,09%	-2.992,69
PROVINCIA	20.795,70	-5,37%	-1.216,00

Fonte: ns elaborazioni su dati Ministero dell'Economia e delle Finanze

Tra i comuni con il reddito medio maggiore si evidenziano, Agordo (24.411,43), Belluno (24.639,20 €) e Cortina d'Ampezzo (26.678,27 €).

Le variazioni sono quasi tutte di segno negativo e si rivelano più consistenti nei comuni con forte componente turistica dove spesso le diminuzioni superano i 1.000 €. E' palese che le chiusure forzate e il lock-down, dovuti al covid, hanno avuto un peso rilevante sull'economia bellunese.

Tra le diminuzioni percentuali più consistenti troviamo i comuni di San Nicolò di Comelico che ha una diminuzione di -15,72%, seguito da Alano di Piave con -11,71% e dal comune di Cortina d'Ampezzo con -10,09%. A seguire diversi comuni con percentuali che oscillano tra il -9% e il -2%. Solo 9 comuni presentano percentuali positive.

Nella tabella 3 possiamo esaminare la distribuzione percentuale del reddito per tipologia. Nel 2020 il 54,6% del reddito dichiarato dai bellunesi proviene dal lavoro dipendente ed il 32,4% da pensione. Tra le altre tipologie figurano i redditi da lavoro autonomo, d'impresa e da partecipazione (complessivamente 10,2%), e il reddito da fabbricati 2,7%. Anche in questo caso risultano evidenti le conseguenze sull'economia legate alla pandemia.

Anni di imposta	Reddito da fabbricati	Reddito da lavoro dipendente e assimilati	Reddito da pensione	Reddito da lavoro autonomo, d'impresa e da partecipazione
2015	3,1%	54,0%	30,0%	12,8%
2016	3,0%	53,8%	30,1%	13,1%
2017	2,9%	54,8%	30,1%	12,2%
2018	2,8%	54,6%	30,0%	12,5%
2019	2,8%	55,1%	30,8%	11,4%
2020	2,7%	54,6%	32,4%	10,2%

Fonte: ns elaborazioni su dati Ministero dell'Economia e delle Finanze

Considerato il peso relativo della componente reddito da fabbricati e per rendere più chiara la lettura del grafico, questa variabile non viene riportata nel grafico seguente che riporta l'andamento del reddito medio per tipologia negli ultimi sei anni.

Grafico 4 – Reddito medio per tipologia: provincia di Belluno, serie storica anni d'imposta 2015-2020

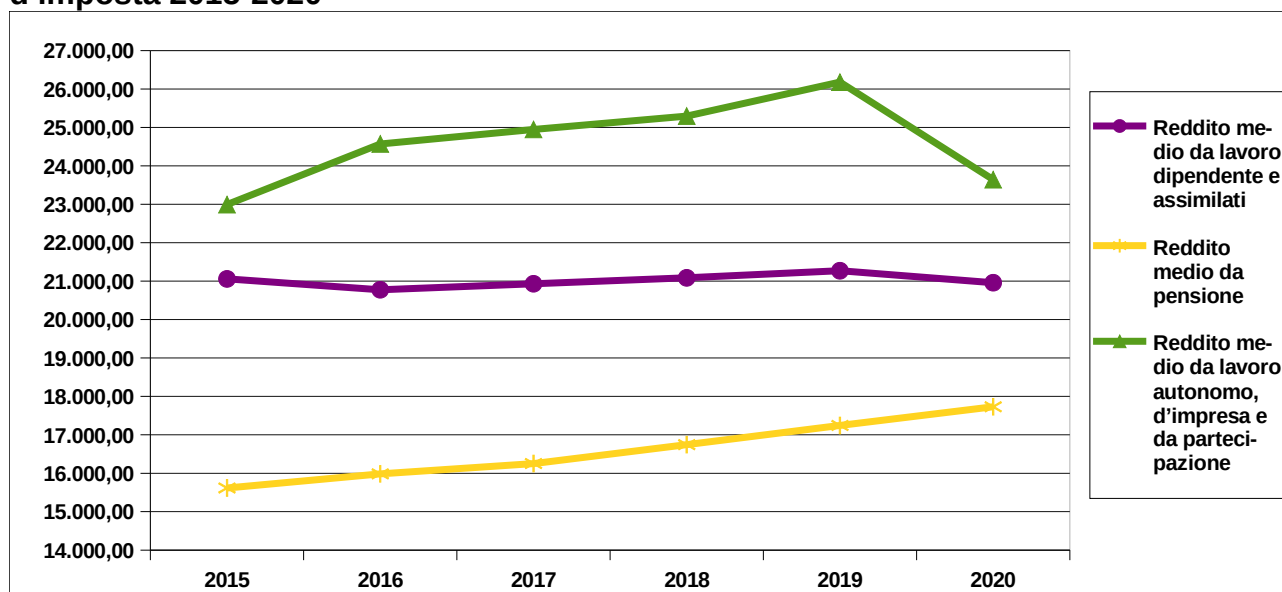

Fonte: ns elaborazioni su dati Ministero dell'Economia e delle Finanze

Si vede così che il reddito da pensione, che riporta gli ammontari minori disegna una crescita costante nel tempo e si attesta nel 2020 ad un importo prossimo ai 17.800 €.

Il reddito da lavoro dipendente e assimilati risente della pandemia e diminuisce nel 2020 registrando un -1,47%. Stessa sorte tocca al reddito da lavoro autonomo, d'impresa e da partecipazione che, come purtroppo ci si aspettava, registra un consistente decremento nel 2020 con un -9,7%.